

Secretaria de Estado de Administração – Secretaria Executiva de Licitação –
Processo Seletivo/SAD/SEL

FUNÇÃO - PLANEJAMENTO E EXECUÇÃO DE LICITAÇÕES E CONTRATAÇÕES PÚBLICAS

LEIA ATENTAMENTE AS INSTRUÇÕES

1. Este **caderno de prova**, com 3 páginas numeradas de 1 (capa) a 3, é constituído de 4 (QUATRO) questões objetivas, e 2 (DUAS) questões dissertativas

2. Caso o **caderno de prova** esteja incompleto ou tenha qualquer defeito de impressão, solicite ao fiscal a substituição deste.

3. Marque no **cartão-resposta** somente uma alternativa para cada questão, preenchendo completamente o círculo, conforme o exemplo abaixo.

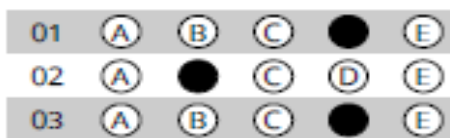

3.1 A correção da prova objetiva será feita por processo de leitura óptica do **cartão-resposta** personalizado. Por isso, o candidato deverá atentar para a orientação contida nesta capa da prova sobre a forma correta de preenchimento do campo relativo a cada questão. Se o campo for preenchido em desacordo com essa orientação, o candidato arcará com o ônus de não ter computada a exata pontuação alcançada.

3.2. Não rasure nem amasse o **cartão-resposta**.

4. A parte discursiva da prova consistirá de 2 (duas) Questões com resposta de até 15 (quinze) linhas cada, sobre matérias de conhecimentos específicos de acordo com a área de inscrição de cada candidato, observado o conteúdo programático estabelecido no Anexo Único do Edital N. 1/2024 - SAD/SEL/2024.

4.1. Será desconsiderado, para efeito de avaliação, qualquer fragmento de texto que for escrito fora do local apropriado ou que ultrapassar o número de linhas permitido.

4.2 As questões discursivas deverão ser feitas pelo próprio candidato, à mão, em letra legível, com caneta esferográfica de tinta azul ou preta, que não apague, fabricada em material transparente, não sendo permitida a interferência e/ou a participação de outras pessoas.

4.3 A Folha de Resposta das Questões Discursivas não poderá ser assinada, rubricada e/ou conter qualquer palavra e/ou marca que a identifique em outro local que não seja o indicado, sob pena de ser anulada.

Assim, a detecção de qualquer marca ou característica identificadora indevida acarretará a exclusão do candidato do certame

5. A duração da prova é de 3 (três) horas, já incluído o tempo destinado ao preenchimento dos cartão-resposta e folha de resposta das questões discursivas.

6. Somente após decorridas 1 hora do início da prova, o candidato, depois de entregar seu **caderno de prova** e seus **cartão-resposta e folha de resposta das questões discursivas**, poderá retirar-se da sala de prova. O candidato que insistir em sair da sala de prova antes desse tempo deverá assinar **termo de desistência**, declarando sua desistência do processo seletivo.

7. Não será permitida a saída de candidatos levando o **caderno de prova**.

8. Será fornecida a **Folha de Anotação do Candidato**, que deve ser preenchida com o nome e assinatura do candidato, de **preenchimento facultativo** e não terá valor probatório, a qual poderá ser utilizada para **rascunho e para a transcrição das respostas das questões objetivas, e discursivas**. Essa folha poderá ser levada pelo candidato, para posterior conferência com o gabarito.

9. Após o término da prova, o candidato deverá, obrigatoriamente, entregar ao fiscal os **cartão-resposta e folha de resposta das questões discursivas**.

FUNÇÃO - PLANEJAMENTO E EXECUÇÃO DE LICITAÇÕES E CONTRATAÇÕES PÚBLICAS

Questão 1 – A Lei nº 14.133/2021 prevê hipóteses de contratação direta, que compreende os casos de inexigibilidade e de dispensa de licitação. Nesse sentido, é inexigível a licitação para:

a) contratação que envolva valores inferiores a R\$ 119.812,02 (cento e dezenove mil oitocentos e doze reais e dois centavos), no caso de obras e serviços de engenharia ou de serviços de manutenção de veículos automotores;

b) contratação de profissional do setor artístico, diretamente ou por meio de empresário exclusivo, desde que consagrado pela crítica especializada ou pela opinião pública;

c) contratação que tenha por objeto hortifrutigranjeiros, pães e outros gêneros perecíveis, no período necessário para a realização dos processos licitatórios correspondentes, hipótese em que a contratação será realizada diretamente com base no preço do dia;

d) nos casos de emergência ou de calamidade pública, quando caracterizada urgência de atendimento de situação que possa ocasionar prejuízo ou comprometer a continuidade dos serviços públicos ou a segurança de pessoas, obras, serviços, equipamentos e outros bens, públicos ou particulares, e somente para aquisição dos bens necessários ao atendimento da situação emergencial ou calamitosa e para as parcelas de obras e serviços que possam ser concluídas no prazo máximo de 1 (um) ano, contado da data de ocorrência da emergência ou da calamidade, vedadas a prorrogação dos respectivos contratos e a recontração de empresa já contratada com base no disposto neste inciso;

e) celebração de contrato de programa com ente federativo ou com entidade de sua Administração Pública indireta que envolva prestação de serviços públicos de forma associada nos termos autorizados em contrato de consórcio público ou em convênio de cooperação;

Questão 2 - Com relação à elaboração do estudo técnico preliminar, a partir das assertivas abaixo, assinale a alternativa correta:

I. Quando da elaboração do estudo técnico preliminar, no elemento necessidade, deve-se descrever a solução, já que esse modo importa em

aumento da compreensão da situação que se quer modificar e, em especial, da descrição de critérios a serem atendidos pelo objeto a ser contratado.

II. Enquanto a necessidade da contratação é o problema que se quer resolver; a solução representa o resultado de uma decisão para enfrentar o problema.

III. O diploma regulamentador da fase de planejamento no âmbito dos órgãos da Administração Direta, das autarquias e das fundações do Poder Executivo do Estado de Mato Grosso do Sul, exige a elaboração de estudo técnico preliminar em todas as hipóteses em que o processo de contratação for deflagrado.

IV. Conforme dispõe a Lei Federal n. 14.133/2021, quando houver a possibilidade de compra ou de locação de bens, o estudo técnico preliminar deverá considerar os custos e os benefícios de cada opção, com indicação da alternativa mais vantajosa.

a) somente as assertivas I e II estão corretas;

b) somente a assertiva II está correta;

c) somente as assertivas II, III e IV estão corretas;

d) todas estão corretas;

e) somente estão corretas as assertivas II e IV.

Questão 3 -. Após a entrega dos documentos para habilitação, a Lei Federal n. 14.133/2021 não permite a substituição ou a apresentação de novos documentos. Todavia, o ordenamento jurídico não excepciona alguns casos. Analise as afirmações abaixo e assinale a correta:

I. É permitida a realização de diligência para fins de complementação de informações acerca dos documentos já apresentados pelos licitantes.

II. É permitida a realização de diligência para fins de atualização de documentos cuja validade tenha expirado após a data de recebimento das propostas.

III. Quando da análise dos documentos de habilitação, é permitido o saneamento de erros ou falhas que não alterem a substância dos documentos e sua validade jurídica, mediante despacho fundamentado registrado e acessível a todos, atribuindo-lhes eficácia para fins de habilitação e classificação.

IV. Não é permitida a juntada extemporânea de documento não entregue, porém, preexistente e passível de comprovar o atendimento de condição pelo fornecedor, mas que, por equívoco ou falha, não foi apresentado em momento oportuno.

V. Na hipótese de subsistência de erros materiais ou de omissões nas planilhas de custos, a Administração Pública não poderá desclassificar imediatamente a proposta, devendo realizar diligências necessárias junto às licitantes para a devida correção daquelas falhas, inclusive permitindo-se majoração do valor global.

- a) todas as assertivas estão corretas;
- b) apenas duas assertivas estão incorretas;
- c) apenas uma assertiva está incorreta;
- d) apenas duas assertivas estão corretas;
- e) apenas uma assertiva está correta.

Questão 4 -. Levando em consideração as assertivas abaixo, assinale a alternativa correta:

I. Segregação de função significa verificar todas as competências incluídas em todo o curso do processo de contratação pública e atribuí-las a agentes distintos.

II. A segregação de funções produz a especialização de agentes públicos e delimita responsabilidades.

III. O princípio da segregação de função veda a comunicabilidade entre os agentes públicos atuantes no processo de contratação pública.

IV. A segregação de função não impede a responsabilização quando diante de culpa in elegendo ou culpa in vigilando.

- a) somente a assertiva II está correta;
- b) somente as assertivas I, II e IV estão corretas;
- c) somente as assertivas II, III e IV estão corretas;
- d) somente as assertivas II e IV estão corretas;
- e) todas estão corretas.

QUESTÕES DISSERTATIVAS

Questão 1 - Quando da elaboração do estudo técnico preliminar, um dos elementos obrigatórios é justificativa para o parcelamento ou não da contratação.

Discorra sobre as espécies de parcelamento que devem ser tratadas nesse elemento do estudo técnico preliminar.

Questão 2 - Quando do planejamento de uma contratação, identificou-se que a solução mais vantajosa do aspecto econômico é a aquisição de equipamento de modalidade médica. Porém, o mercado é marcado pela heterogeneidade de preço.

Na qualidade de membro da equipe de planejamento, descreva as medidas possíveis de adoção para maximização dos interesses públicos, com realização de contratação pública sem sobrepreço ou superfaturamento.